

TEMAT: Projekt systemu sygnalizacji pożaru.
Projekt „Wspomaganych Społeczności
Mieszkaniowych” w formie samodzielnych
mieszkań - III etap Centrum Szkoleniowo-
Rehabilitacyjnego z Domem Mieszkalnym im.
Bożenny Piotrowicz w Zgierzu - PROJEKT
ZAMIENNY.

FAZA: Projekt techniczny

ADRES: Zgierz, ul. Chełmska 42/42a
działki o nr. ew. 534/2 i 535/4, obręb 116

INWESTOR: Polskie Stowarzyszenie Na Rzecz Osób
z Niepełnosprawnością Intelektualną Koło
w Zgierzu, ul. Chełmska 42/42a

OPRACOWAŁ: Tomasz Kozal

PROJEKTANT: techn. Krzysztof Kozal
Upr. Nr 186/89/WŁ

SPRAWDZAJĄCY: mgr inż. Michał Simiński
Upr. nr LOD/1439/PWOE/10

**OŚWIADCZENIE
PROJEKTANTA O SPORZĄDZENIU PROJEKTU TECHNICZNEGO**

Jako projektant, oświadczam niniejszym, że projekt techniczny:

TEMAT: Projekt systemu sygnalizacji pożaru.
Projekt „Wspomaganych Społeczności Mieszkaniowych” w formie samodzielnych mieszkań - III etap Centrum Szkoleniowo- Rehabilitacyjnego z Domem Mieszkalnym im. Bożenny Piotrowicz w Zgierzu - PROJEKT ZAMIENNY.

ADRES: Zgierz, ul. Chełmska 42/42a
działki o nr. ew. 534/2 i 535/4, obręb 116

INWESTOR: Polskie Stowarzyszenie Na Rzecz Osób
z Niepełnosprawnością Intelktualną Koło
w Zgierzu, ul. Chełmska 42/42a

sporządzony został zgodnie z obowiązującymi przepisami, zasadami wiedzy technicznej, projektem zagospodarowania działki lub terenu oraz projektem architektoniczno-budowlanym oraz rozstrzygnięciami dotyczącymi zamierzenia budowlanego.

| <i>Branża</i> | <i>Projektant</i> | <i>Podpis i nr uprawnień</i> |
|----------------------|--------------------------|-------------------------------------|
| elektryczna | Krzysztof Kozal | 186/89/WŁ |

**OŚWIADCZENIE
PROJEKTANTA SPRAWDZAJĄCEGO O SPORZĄDZENIU PROJEKTU TECHNICZNEGO**

Jako projektant sprawdzający, oświadczam niniejszym, że projekt techniczny:

TEMAT: Projekt systemu sygnalizacji pożaru.
Projekt „Wspomaganych Społeczności Mieszkaniowych” w formie samodzielnych mieszkań - III etap Centrum Szkoleniowo- Rehabilitacyjnego z Domem Mieszkalnym im. Bożenny Piotrowicz w Zgierzu - PROJEKT ZAMIENNY.

ADRES: Zgierz, ul. Chełmska 42/42a
działki o nr. ew. 534/2 i 535/4, obręb 116

INWESTOR: Polskie Stowarzyszenie Na Rzecz Osób
z Niepełnosprawnością Intelktualną Koło
w Zgierzu, ul. Chełmska 42/42a

sporządzony został zgodnie z obowiązującymi przepisami, zasadami wiedzy technicznej, projektem zagospodarowania działki lub terenu oraz projektem architektoniczno-budowlanym oraz rozstrzygnięciami dotyczącymi zamierzenia budowlanego.

| <i>Branża</i> | <i>Projektant sprawdzający</i> | <i>Podpis i nr uprawnień</i> |
|----------------------|---------------------------------------|-------------------------------------|
| elektryczna | Michał Simiński | LOD/1439/PWOE/10 |

* maj 2023 r.*



Zaświadczenie

o numerze weryfikacyjnym:
ŁOD-88Q-11I-5ZD *

Pan Krzysztof KOZAL o numerze ewidencyjnym ŁOD/IE/1102/02
adres zamieszkania ul. Lipowa 45, 95-100 Zgierz
jest członkiem Łódzkiej Okręgowej Izby Inżynierów Budownictwa i posiada wymagane
ubezpieczenie od odpowiedzialności cywilnej.
Niniejsze zaświadczenie jest ważne od 2023-01-01 do 2023-12-31.

Zaświadczenie zostało wygenerowane elektronicznie i opatrzone bezpiecznym podpisem elektronicznym
weryfikowanym przy pomocy ważnego kwalifikowanego certyfikatu w dniu 2022-12-13 roku przez:

Piotr Parkitny, Zastępca Przewodniczącego Rady Łódzkiej Okręgowej Izby Inżynierów Budownictwa.

Zgodnie z art. 78¹ K.c.

§ 1. Do zachowania elektronicznej formy czynności prawnej wystarczy złożenie oświadczenia woli w postaci elektronicznej i opatrzenie go
kwalifikowanym podpisem elektronicznym.

§ 2. Oświadczenie woli złożone w formie elektronicznej jest równoważne z oświadczeniem woli złożonym w formie pisemnej.

* Weryfikację poprawności danych w niniejszym zaświadczeniu można sprawdzić za pomocą numeru weryfikacyjnego zaświadczenia na
stronie Polskiej Izby Inżynierów Budownictwa www.piib.org.pl lub kontaktując się z biurem właściwej Okręgowej Izby Inżynierów
Budownictwa.



URZĄD MIASTA ŁODZI
WYDZIAŁ PROJEKTOWANIA
I URZĄDOWSTWA
ul. Piotrkowska 104, tel. 36-65 80
90-926 Łódź
Ident. Regon 0514182

Łódź

dnia 30.06 1989 r.

(pieczęć)

186/89/WŁ

Nr

DECYZJA O STWIERDZENIU PRZYGOTOWANIA ZAWODOWEGO
do pełnienia samodzielnych funkcji technicznych w budownictwie

Na podstawie § 2 ust 1 p.2 i § 13 ust. 1 pkt, 4 lit. d

rozporządzenia Ministra Gospodarki Tereńowej i Ochrony Środowiska z dnia 20 lutego 1975 r.

w sprawie samodzielnych funkcji technicznych w budownictwie (Dz. U. Nr 8, poz. 46) stwierdza się

że: Obywatel(ka) Krzysztof Kozal

(Imię i nazwisko)
technik elektromechanik

(typu naukowy-zawodowy)

urodzony(a) dnia 19 maja 19 58 r. w Grudziądzu

posiada przygotowanie zawodowe upoważniające do wykonania samodzielnej funkcji

projektanta oraz kierownika budowy i robót

(rodzaj funkcji)

w specjalności instalacyjno-inżynierskiej

(rodzaj specjalności techniczno-budowlanej)

w zakresie sieci i instalacji elektrycznych

(specjalizacja zawodowa)

PSP. Z.7 SAB. 1217/87 3.000 szt.

Obywatel(ka) Krzysztof Kozal jest upoważniony(a) do:
(imię i nazwisko)

1. sporządzania projektów obejmujących instalacje elektryczne napowietrzne i kablowe linie energetyczne, stacje i urządzenia elektroenergetyczne o powszechnie znanych rozwiązaniach konstrukcyjnych i schematach technicznych.
2. kierowania, nadzorowania i kontrolowania budowy i robót, kierowania i kontrolowania wytwarzania konstrukcyjnych elementów sieci i instalacji oraz oceniania i badania stanu technicznego obejmujących instalacje elektryczne, napowietrzne i kablowe linie energetyczne, stacje i urządzenia elektroenergetyczne - o powszechnie znanych rozwiązaniach konstrukcyjnych.

Z-ca Dyrektora Wydziału
[Signature]
mgr inż. Ryszard Gwóździński



m. p.

(podpis pieczęć)





o numerze weryfikacyjnym:
ŁOD-AIJ-IVU-AIH *

Zaświadczenie zostało wygenerowane elektronicznie i opatrzone bezpiecznym podpisem elektronicznym weryfikowanym przy pomocy ważnego kwalifikowanego certyfikatu w dniu 2023-01-10 roku przez:

Piotr Parkitny, Zastępca Przewodniczącego Rady Łódzkiej Okręgowej Izby Inżynierów Budownictwa.

Zgodnie z art. 78¹ K.c.

§ 1. Do zachowania elektronicznej formy czynności prawnej wystarczy złożenie oświadczenia woli w postaci elektronicznej i opatrzenie go kwalifikowanym podpisem elektronicznym.

§ 2. Oświadczenie woli złożone w formie elektronicznej jest równoważne z oświadczeniem woli złożonym w formie pisemnej.

§ 2. Oświadczenie woli złożone w formie elektronicznej jest równoważne z oświadczeniem woli złożonym w formie pisemnej.

* Weryfikację poprawności danych w niniejszym zaświadczeniu można sprawdzić za pomocą numeru weryfikacyjnego zaświadczenia na stronie Polskiej Izby Inżynierów Budownictwa www.piiib.org.pl lub kontaktując się z biurem właściwej Okręgowej Izby Inżynierów Budownictwa.



Łódzka Okręgowa
Izba Inżynierów Budownictwa
91-425 Łódź, ul. Północna 39
tel. (0-42) 632-97-39, fax (0-42) 630-56-39
NIP 725-18-49-050, REGON 473043690
Łódzka Okręgowa Izba Inżynierów Budownictwa
Okręgowa Komisja Kwalifikacyjna

Łódź, dnia 16 grudnia 2010 r.

OKK/7236/1990/10
sygn. akt. KK/D/7131-2/1439/10

DECYZJA

Na podstawie art. 24 ust. 1 pkt 2 Ustawy z dnia 15 grudnia 2000 r. o samorządach zawodowych architektów, inżynierów budownictwa oraz urbanistów (*Dz. U. z 2001 r., Nr 5, poz. 42 z późn. zm.*) i art. 12 ust. 1 pkt 1, 2, 3, 4 i 5, art. 13 ust. 1 pkt 1 i 2 i ust. 3 i 4, art. 14 ust. 1 pkt 5 i ust. 3 pkt 1 i 3 Ustawy z dnia 7 lipca 1994 r. Prawo budowlane (*tekst jedn. Dz. U. z 2006 r., Nr 156, poz. 1118 z późn. zm.*), oraz § 11 ust. 1 pkt 1 Rozporządzenia Ministra Transportu i Budownictwa z dnia 28 kwietnia 2006 r. w sprawie samodzielnych funkcji technicznych w budownictwie (*Dz. U. z 2006 r., Nr 83, poz. 578*), oraz art. 104 Ustawy z dnia 14 czerwca 1960 r. Kodeks postępowania administracyjnego (*tekst jedn. Dz. U. z 2000 r., Nr 98, poz. 1071 z późn. zm.*),

Okręgowa Komisja Kwalifikacyjna Łódzkiej Okręgowej Izby Inżynierów Budownictwa n a d a j e

Panu Michałowi Łukaszowi Simińskiemu

magistrowi inżynierowi
kierunek elektrotechnika

urodzonemu dnia 19 czerwca 1981 r. w Zgierzu

UPRAWNIENIA BUDOWLANE

numer ewidencyjny LOD/1439/PWOE/10

**do projektowania i kierowania robotami budowlanymi bez ograniczeń
w specjalności instalacyjnej w zakresie sieci, instalacji i urządzeń
elektrycznych i elektroenergetycznych**

szczególne zakresy uprawnień jest określony na odwołanie niniejszej decyzji

UZASADNIENIE

Okręgowa Komisja Kwalifikacyjna Łódzkiej Okręgowej Izby Inżynierów Budownictwa w Łodzi po ustaleniu na podstawie dokumentów złożonych w dniu 2 sierpnia 2010 r. stwierdziła, że spełnione zostały warunki w zakresie przygotowania zawodowego oraz na podstawie protokołów z postępowania kwalifikacyjnego oraz z przeprowadzonego egzaminu stwierdziła, że Pan Michał Simiński posiada wymagane prawem wykształcenie i praktykę zawodową konieczną do uzyskania uprawnień budowlanych w ww. specjalności i uzyskał pozytywny wynik egzaminu na uprawnienia budowlane.

Mając powyższe na uwadze, Okręgowa Komisja Kwalifikacyjna Łódzkiej Okręgowej Izby Inżynierów Budownictwa w Łodzi orzekła jak w sentencji.

Pouczenie

Od niniejszej decyzji służy odwołanie do Krajowej Komisji Kwalifikacyjnej Polskiej Izby Inżynierów Budownictwa w Warszawie, za pośrednictwem Łódzkiej Okręgowej Izby Inżynierów Budownictwa w Łodzi, w terminie 14 dni od daty doręczenia decyzji.

Skład Orzekający Okręgowej Komisji Kwalifikacyjnej
Łódzkiej Okręgowej Izby Inżynierów Budownictwa:

Przewodniczący Składu Orzekającego OKK ŁOIB
mgr inż. Zbigniew Cichoński

Członek Składu Orzekającego OKK ŁOIB
mgr inż. Jan Gałazka

Członek Składu Orzekającego OKK ŁOIB
mgr inż. Tomasz Kluska



Pan Michał Simiński jest upoważniony do:

- 1) projektowania, sprawdzania projektów architektoniczno-budowlanych i sprawowania nadzoru autorskiego oraz kierowania budową lub innymi robotami budowlanymi związanymi z obiektem budowlanym takim jak: sieci, instalacje i urządzenia elektryczne i elektroenergetyczne, w tym kolejowe, trolejbusowe i tramwajowe sieci trakcyjne wraz z urządzeniami do zasilania i sterowania, zgodnie z art. 14 ust. 3 pkt 1 i 3 Prawa budowlanego i § 24 ust. 1 Rozporządzenia MTiB;
- 2) sporządzania projektu zagospodarowania działki lub terenu, zgodnie z § 15 Rozporządzenia MTiB;
- 3) kierowania wytwarzaniem konstrukcyjnych elementów budowlanych oraz nadzorowania i kontroli technicznej wytwarzania tych elementów oraz do wykonywania nadzoru inwestorskiego, zgodnie z art. 13 ust. 3 Prawa budowlanego;
- 4) sprawowania kontroli technicznej utrzymania obiektów budowlanych, zgodnie z art. 13 ust. 4 Prawa budowlanego, z zastrzeżeniem art. 62 ust. 5 Prawa budowlanego.

Skład Orzekający Okręgowej Komisji Kwalifikacyjnej
Łódzkiej Okręgowej Izby Inżynierów Budownictwa:

Przewodniczący Składu Orzekającego OKK ŁOIIB
mgr inż. Zbigniew Cichoński

Członek Składu Orzekającego OKK ŁOIIB
mgr inż. Jan Gałązka

Członek Składu Orzekającego OKK ŁOIIB
mgr inż. Tomasz Kluska



Otrzymują:

1. Michał Simiński
ul. Żubardzka 18 m. 24
91-032 Łódź;
2. Rada Łódzkiej Okręgowej Izby Inżynierów Budownictwa;
3. Główny Inspektor Nadzoru Budowlanego;
4. a/a.

Spis treści

| | | |
|---|--------------------------------------|-----------|
| OPIS TECHNICZNY | SYSTEM SYGNALIZACJI POŻARU SSP | 10 |
| 1. MATERIAŁY WYJŚCIOWE | | 10 |
| 2. URZĄDZENIA SYSTEMU SYGNALIZACJI POŻARU | | 15 |
| 3. ODBIÓR PRAC | | 22 |
| 4. ZALECENIA DLA UŻYTKOWNIKA | | 23 |
| 5. KONSERWACJA I UTZRZYMANIE SYSTEMU SYGNALIZACJI POŻARU | | 23 |
| 6. KONSERWACJA I UTZRZYMANIE SYSTEMU ODDYMIANIA | | 25 |

Spis rysunków

SSP-1 RZUT PARTERU SSP

SSP-2 RZUT PIĘTRA SSP

SSP-3 SCHEMAT SSP

SSP-4 SCHEMAT ODDYMIANIA

OPIS TECHNICZNY SYSTEM SYGNALIZACJI POŻARU SSP

1. MATERIAŁY WYJŚCIOWE

Projekt niniejszy opracowano na następujących danych:

- ustalenia robocze z inwestorem
- podkłady budowlane
- ekspertyza techniczna
- przepisy i normy związane:
 - PKN-CEN/TS 54-14:2020 Systemy sygnalizacji pożarowej. Wytyczne planowania, projektowania, odbioru, eksploatacji i konserwacji
 - PN-EN 54-2:2002 Systemy sygnalizacji pożarowej. Centrale sygnalizacji pożarowej; ze zmianą A1:2007
 - PN-EN 54-3:2014 Systemy sygnalizacji pożarowej. Pożarowe urządzenia alarmowe – Sygnalizatory akustyczne
 - PN-EN 54-5:2003 Systemy sygnalizacji pożarowej. Czujki ciepła – Czujki punktowe
 - PN-EN 54-7:2004 Systemy sygnalizacji pożarowej. Czujki dymu – Czujki punktowe; działające z wykorzystaniem światła rozproszonego, światła przechodzącego lub jonizacji; ze zmianą A2:2009
 - PN-EN 54-10:2005 Systemy sygnalizacji pożarowej. Czujki płomienia – Czujki punktowe; ze zmianą A1:2006
 - PN-EN 54-11:2004 Systemy sygnalizacji pożarowej. Ręczne ostrzegacze pożarowe; ze zmianą A1:2006
 - PN-EN 54-12:2005 Systemy sygnalizacji pożarowej. Czujki dymu – Czujki liniowe działające z wykorzystaniem wiązki światła przechodzącego
 - PN-EN 54-18:2007 Systemy sygnalizacji pożarowej. Urządzenia wejścia/wyjścia; ze zmianą AC:2007
 - Wytyczne Inwestora
 - Rozporządzenie Ministra Spraw Wewnętrznych i Administracji z dnia 27 kwietnia 2010 r. w sprawie wykazu wyrobów służących zapewnieniu bezpieczeństwa publicznego lub ochronie zdrowia i życia oraz mienia, a także zasad wydawania dopuszczenia tych wyrobów do użytkowania (Dz. U. Nr 143, poz. 1002 z późn. zm.)
 - Uzgodnienia z rzeczoznawcą ds. zabezpieczeń pożarowych
 - Wytyczne projektowania Instalacji Sygnalizacji Pożarowej SITP WP – 02:2021

1.1 Przedmiot opracowania

Przedmiotem niniejszego opracowania jest zaprojektowanie instalacji systemu sygnalizacji pożarowej dla projektu „Wspomaganych Społeczności Mieszkaniowych” w formie samodzielnych mieszkań - III etap Centrum Szkoleniowo- Rehabilitacyjnego z Domem Mieszkalnym im. Bożenny Piotrowicz w Zgierzu - PROJEKT ZAMIENNY.

Funkcję detekcji pożaru zrealizowano poprzez zastosowanie pożarowych czujek dymu oraz ręcznych ostrzegaczy pożarowych. Funkcje sterownicze zrealizowano za pośrednictwem elementów kontrolno-sterujących. Wszystkie elementy adresowalne pętlowe wyposażone są w izolatory zwarć, zabezpieczające system przed uszkodzeniem oraz automatyczną adresację z poziomu centrali.

1.2 Zakres opracowania

Przewiduje się całkowitą ochronę obiektu systemem detekcji i sygnalizacji pożaru (SSP). Ochroną objęte zostaną wszystkie pomieszczenia – z wyłączeniem pomieszczeń sanitarnych.

Dla klatki schodowej przewidziano system sterowania oddymianiem.

Wszystkie objęte ochroną pomieszczenia i przestrzenie będą nadzorowane przez czujki pożarowe oraz ręczne ostrzegacze pożarowe. Ze względu na charakter zagrożenia pożarowego oraz uzyskanie maksymalnie skutecznej ochrony, przewiduje się zastosowanie jako podstawowych czujek dymu, charakteryzujących się wysoką skutecznością w wykrywaniu pożarów, w których pojawić się może widzialny dym i otwarty płomień. Wszystkie użyte urządzenia powinny być wyposażone w dwustronne izolatory zwarć.

Funkcje realizowane przez system SSP:

Dla obiektu przewiduje się następujące sterowania i monitorowanie wykonywane przez SSP:

- sygnalizacja akustyczno-optyczna stanów na centrali,
- uruchomienie sygnalizacji pożarowej na obiekcie,
- wyjścia sterujące do windy,
- wyjścia sterujące i monitoring do systemu oddymiania,
- monitoring zasilaczy przeciwpożarowych.

Instalacja sygnalizacji pożarowej została zaprojektowana w oparciu o centralę mikroprocesorową współpracującą z adresowalnymi elementami liniowymi.

Mikroprocesorowy, w pełni automatyczny system sygnalizacji pożaru powinien umożliwiać osiągnięcie bardzo wysokiej czułości i niezawodnej pracy instalacji.

Centrala SSP powinna posiadać następujące cechy funkcjonalne:

- pracować w systemie adresowalnym tzn. umożliwiać identyfikację numeru i rodzaju elementu zainstalowanego w pętli dozorowej,
- mieć wbudowaną pamięć zdarzeń i alarmów,
- mieć wyświetlacz LCD umożliwiający uzyskanie pełnej informacji, dotyczącej stanu systemu oraz zaistniałych zdarzeń,
- mieć wbudowaną drukarkę umożliwiającą wydruk pamięci zdarzeń,
- umożliwić podłączenie adresowalnych elementów liniowych, służących do sterowania i kontroli urządzeń dodatkowych, współpracujących z systemem ppoż,
- umożliwić podłączenie adresowalnych elementów liniowych z odgałęzieniami bocznymi dla czujek konwencjonalnych,

- o umożliwić blokowanie alarmów pochodzących od elementów liniowych na określony czas lub na stałe,
- o współpracować z urządzeniami monitoringu pożarowego,
- o umożliwić połączenie kilku central w sieć tym samym zwiększając możliwości systemu,
- o umożliwić wykonanie testowania lub blokowania elementów oraz przygotowanie odpowiedniego raportu,
- o umożliwić podłączenia systemu komputerowego w celu przedstawienia stanu systemu w formie graficznej na ekranie monitora.

Organizacja alarmowania:

W obiekcie przyjmuje się organizację ogólną dwustopniową alarmowania.

Dla pomieszczeń, w których mogą występować czynniki powodujące fałszywe alarmy (np. duże zapylenie lub zakłócenia elektromagnetyczne) przewidziano możliwość połączenia czujek w jedną strefę dozorową i ustawienie odpowiedniego wariantu alarmowania np. koincydencji lub wstępnego kasowania, eliminującego ewentualne mylne zadziałania czujek.

Zakłada się całodobową obsługę obiektu.

Czasy opóźnień T1, T2, T3 należy uzgodnić z Inwestorem i ustawić tak, aby były możliwie najkrótsze. Proponuje się ustawienie czasów:

T1 = 30 s na pierwsze potwierdzenie alarmu przez obsługę centrali,
 T2 = 3 min czas na sprawdzenie przez obsługę zdarzenia pożarowego,
 T3 = 3 min 30 s czas opóźnień uruchomienia pożarowych urządzeń alarmowych.

UWAGA! Na etapie wykonawstwa w przypadku wystąpienia jakichkolwiek dodatkowych przestrzeni lub stref nieujętych w niniejszej dokumentacji (wydzielonych przez np. sufit podwieszany, podciągi, kanały wentylacyjne lub urządzenia) w obszarach chronionych przez system sygnalizacji pożarowej, należy uzgodnić z projektantem i następnie zabezpieczyć je bezwzględnie odpowiednimi detektorami.

1.3 Założenia do scenariusza pożarowego:

Centrala sygnalizacji pożarowej powinna sygnalizować alarm I stopnia w przypadku zadziałania jednej z czujek pożarowych.

ALARM I STOPNIA:

- o **Przeszkolony personel** (obsługa) powinna zidentyfikować (odczytać) miejsce wystąpienia alarmu, wyciszyć sygnalizację wewnętrzną w centrali, zawiesić ogłoszenie alarmu o czas na zweryfikowanie zagrożenia pożarowego (prawdziwe lub fałszywe) np. na 180 sekund. W przypadku zweryfikowania alarmu jako fałszywy, alarm w centrali należy skasować, w przypadku potwierdzenia prawdziwości alarmu należy bezzwłocznie zainicjować alarm II przez wciśnięcie przycisku ROP.

ALARM II STOPNIA:

Centrala powinna sygnalizować alarm II stopnia w przypadku:

- o przekroczenia kryterium czasowego podanego powyżej,
- o wciśnięcia przez użytkownika przycisku ROP,
- o zadziałania dwóch lub więcej detektorów,

- przyjęcia alarmu pożarowego z urządzeń kontrolno-sterujących.

Dwa ostatnie punkty dotyczą przypadku z odpowiednio ustawionym wariantem alarmowania w strefie.

Działania sterowane przez centralę po przejściu w II stopień alarmowania:

- uruchomienie sygnalizacji pożarowej na obiekcie,
- zjazd windy na parter i otwarcie drzwi,
- zatrzymanie central wentylacyjnych,
- zatrzymanie wentylatorów i kurtyn powietrznych,
- odcięcie gazu w budynku,
- zamknięcie klap pożarowych,
- w przypadku wykrycia dymu na klatce schodowej lub naciśnięcia przycisku oddymiania klatki schodowej – uruchomienie systemu oddymiania danej klatki schodowej.

1.4 Lokalizacja centrali:

Montaż centrali przewidziano w pomieszczeniu 0.5 na parterze budynku. Bezpieczeństwo centrali zapewnia objęcie pomieszczenia ochroną czujkami dymu i przyciskiem ROP.

W miejscu obsługi systemu należy umieścić skróconą instrukcję obsługi centrali.

W projektowanej instalacji sygnalizacji pożarowej przewiduje się zastosowanie linii dozorowych centrali, na których zainstalowane będą adresowalne czujki, ręczne ostrzegacze pożarowe, liniowe moduły kontrolno-sterujące przeznaczone do uruchamiania, sterowania urządzeniami alarmowymi i przeciwpożarowymi oraz do monitorowania urządzeń związanych z bezpieczeństwem pożarowym obiektu.

Projektowana instalacja SSP opierać się będzie na urządzeniach:

- optycznych i wielosensorowych czujkach dymu
- adresowalnych, ręcznych ostrzegaczach pożarowych,
- adresowalnych sygnalizatorach optyczno-akustycznych,
- adresowalnych modułach wejść / wyjść,
- wskaźnikach zadziałania.

Urządzenia te powinny posiadać aktualne certyfikaty i świadectwa dopuszczenia (dla urządzeń, które tego wymagają) pozwalające na ich stosowanie w ochronie przeciwpożarowej na terenie RP.

1.5 Zasilanie systemu

Centrale należy zasilć z wydzielonego obwodu elektrycznego sprzed głównego wyłącznika przeciwpożarowego prądu, do którego nie należy podłączać żadnych innych urządzeń. Na wypadek awarii zasilania głównego system zostanie wyposażony w zasilanie rezerwowe w postaci.

Pojemność baterii akumulatorów zasilania rezerwowego CSP powinna umożliwić utrzymanie instalacji w stanie pracy przez co najmniej 72 h, po czym pojemność ta musi być wystarczająca do zapewnienia alarmowania jeszcze co najmniej przez 30 min.

Jeżeli uszkodzenie będzie natychmiast zgłaszane służbie serwisowej przez nadzór nad instalacją, a w zawartej umowie o konserwację zapewnia się dokonanie naprawy w czasie krótszym niż 24 h, minimalna pojemność baterii akumulatorów zasilania rezerwowego może być zmniejszona do wartości odpowiadającej zmniejszeniu czasu dozoru z 72 h do 30 h. czas ten można dalej skrócić aż do 4 h, jeżeli przez całą dobę na miejscu są do dyspozycji części zamienne, służby serwisowe i awaryjny zespół prądotwórczy lub zapasowa bateria rezerwowa.

Po obliczeniu minimalnej pojemności baterii zasilania rezerwowego należy sprawdzić, czy urządzenie ładujące gwarantuje ponowne naładowanie baterii rozładowanej do jej końcowego napięcia rozładowania do co najmniej 80% jej pojemności znamionowej w ciągu 24 godzin, zaś do jej pojemności znamionowej w ciągu następnych 48 godzin.

Do akumulatorów nie można przyłączyć innych odbiorników energii, niebędących elementem systemu sygnalizacji pożaru.

1.6 Instalacje

Linie dozoru należy wykonać telekomunikacyjnym kablem stacyjnym o izolacji PVC i uniepalnionej powłoce PVC w kolorze czerwonym, ekranowanym, do zastosowań w systemach przeciwpożarowych typu YnTKSYekw 1x2x1,0 lub telekomunikacyjnym kablem stacyjnym do instalacji przeciwpożarowych koloru czerwonego typu HTKSHekw 1x2x1,0 o klasie odporności ogniowej PH90 (do linii dozoru z elementami kontrolno-sterującymi o czasie opóźnienia powyżej 1 min).

Linie sterowania klap p.poż. w instalacjach oddymiania należy wykonać np. ognioodpornym, bezhalogenowym kablem elektroenergetycznym koloru czerwonego typu HDGs 3x2,5 lub o innej średnicy z zachowaniem odpowiednich parametrów.

Linie monitorowania klap p.poż. w instalacjach oddymiania należy wykonać np. kablami typu YnTKSYekw.

Linie sterowania elementami automatyki budynkowej (wentylacja, windy, drzwi) należy wykonać np. telekomunikacyjnym kablem stacyjnym do instalacji przeciwpożarowych koloru czerwonego typu HTKSHekw 1x2x1,0 o klasie odporności ogniowej PH90. Kable powinny posiadać aktualne certyfikaty.

1.7 Montaż urządzeń i instalacji

Montaż urządzeń i wyposażenia powinien zostać wykonany zgodnie z dokumentacją techniczno-ruchową urządzeń przez wykwalifikowanego instalatora.

Przy montażu urządzeń należy przestrzegać następujących zasad:

- czujki wraz z gniazdami należy instalować na sufitach w miejscach oznaczonych w dokumentacji,
- odległość instalowania czujek nie powinna być mniejszej niż 0,5 m od ścian, przewodów energetycznych, żarowych opraw oświetleniowych,
- czujki powinny być instalowane w taki sposób, aby widoczna była dioda LED sygnalizująca zadziałanie,

- w pomieszczeniach, gdzie występują podciąg, belki lub przebiegają pod stropem kanały wentylacyjne, w odległości nie mniejszej niż 25 cm od stropu, odległość instalowania czujek od tych elementów nie powinna być mniejsza niż 0,5 m,
- odległość instalowania nie powinna być mniejsza niż 1,5 m od otworów wlotowych i wylotowych wentylacji oraz klimatyzacji,
- sufity perforowane, przez które jest doprowadzane powietrze do pomieszczenia powinny być zakryte w promieniu min. 0,6 m wokół czujki,
- czujek nie należy instalować w atmosferze korozyjnej, zawierającej gazy i opary żrące oraz zapylenie,
- dodatkowe wskaźniki zadziałania powinny być instalowane w najbliższej możliwej odległości od czujki w miejscach, gdzie będą dobrze widoczne,
- w uzasadnionych przypadkach istnieje możliwość przesunięcia punktowej czujki w stosunku do położenia przedstawionego na planie. Należy jednak wówczas przyjąć ogólną zasadę, by odległość pozioma od czujki do najdalszego dozorowanego punktu tego pomieszczenia nie była większa niż maksymalne zasięgi czujek, czyli 6,2 m dla czujek dymu, 4,5 m dla czujek ciepła,
- dopuszcza się zmianę kolejności łączenia czujek w ramach jednej linii dozorowej, wszystkie zmiany należy umieścić w dokumentacji powykonawczej,
- ręczne ostrzegacze pożarowe należy instalować na ścianach, na wysokości od 0,9 m do 1,4 m od poziomu (zalecane 1,2 m) podłogi w taki sposób, aby były dobrze widoczne i dostępne,
- przewody instalacji SSP należy układać w odległości minimum 0,3 m od kabli innych instalacji, w szczególności zasilających i biegnących równolegle. Przecięcia zespołów kablowych, których nie można uniknąć, wykonać pod kątem 90 stopni,
- łączenie przewodów należy wykonywać tylko w gniazdach czujek lub na zaciskach modułów; należy unikać dodatkowych połączeń w puszkach instalacyjnych. Przejścia przez ściany winny być wykonane w rurkach instalacyjnych,
- ekran przewodów musi być połączony między sobą w poszczególnych punktach montażowych (np. w gniazdach, w specjalnym złączu). Przed instalacją czujek pożarowych należy sprawdzić ciągłość żył i ekranu oraz oporność i pojemność kabli linii dozorowej, które nie mogą przekroczyć wartości właściwych dla systemu,
- przewody instalacji sygnalizacji pożaru należy prowadzić w bruzdach wykutych w ścianach, sufitach lub w specjalnych trasach kablowych zgodnie z obowiązującymi przepisami,
- przed montażem zweryfikować i potwierdzić u Inwestora szczegółowe rozplanowanie tras kablowych innych instalacji,
- wszystkie przejścia kablowe między strefami pożarowymi uszczelnić zgodnie z obowiązującymi przepisami, materiałami o odpowiedniej odporności ogniowej, zgodnej z wymaganą klasą PH.

2. URZĄDZENIA SYSTEMU SYGNALIZACJI POŻARU

Analogowa adresowalna centrala sygnalizacji pożaru.

Centrala sygnalizacji pożaru spełnia wymagania pracy w mieszanej technologii analogowej adresowalnej i konwencjonalnej. Obsługuje podłączanie urządzeń peryferyjnych w topologiach odgałęzienia lub pętli. Centrala sygnalizacji pożaru

identyfikuje i obsługuje wszystkie urządzenia peryferyjne: automatyczne czujki pożarowe, ręczne ostrzegacze pożarowe, urządzenia sygnalizujące, wejścia i wyjścia jako elementy pojedynczej pętli. Urządzenia peryferyjne mogą być pogrupowane według oprogramowania w strefach zgodnie z infrastrukturą budynku.

Modułowa centrala sygnalizacji pożaru ma konstrukcję modułową. Poszczególne urządzenia instaluje się w solidnej metalowej obudowie. Specjalna rama montażowa zapewnia dodatkowe miejsce na okablowanie, konwertery transmisji i duże akumulatory. Moduły funkcyjne są podłączone do gniazd na szynie wewnątrz obudowy panelu. Szyna dostarcza zasilanie i komunikację wewnętrzną do modułów funkcjonalnych. Miejsce mocowania modułu na szynie można wybrać całkowicie dowolnie, zgodnie z wymaganiami funkcji instalacji. Dostępna jest szeroka gama modułów funkcyjnych zapewniających różne połączenia i funkcje:

- Adresowalne pętle
- Strefy konwencjonalne
- Wejścia i wyjścia
- Interfejs komunikacji szeregowej

Aby zapewnić ochronę obwodów elektronicznych i komponentów przed zakłóceniami zewnętrznymi (np. wyładowaniami elektromagnetycznymi) moduły funkcyjne są pakowane jako niezależne moduły w obudowach. W przypadku awarii lub usterki modułu można go wymienić bez potrzeby wyłączania zasilania systemu ani konieczności ponownego programowania centrali sygnalizacji pożaru (moduły wymienne podczas pracy). Aby podłączyć okablowanie komponentów zewnętrznych, np. pętli, należy najpierw odłączyć zaciski połączeniowe od poszczególnych modułów. Każde połączenie jest oznaczone wyraźnym opisem.

Centrala sygnalizacji pożaru może być wyposażona maksymalnie w 32 adresowalne pętle analogowe zarządzające maksymalnie 2048 punktami detekcji.

Kontroler centrali jest najważniejszym składnikiem centrali sygnalizacji pożaru. Kontroler centrali zarządza wszystkimi modułami funkcyjnymi zatrzaśniętymi na szynie. Oprogramowanie układowe, konfiguracja i wszystkie ustawienia są przechowywane w pamięci flash kontrolera centrali. Oprogramowanie do konfiguracji konkretnego systemu dostarczane przez producenta pozwala dostosować go do wymagań instalacji lub danego kraju. Konfiguracja i ustawienia są również dystrybuowane i przechowywane w poszczególnych modułach. Kontroler centrali wykrywa awarię lub brak modułu i generuje stan usterki ze szczegółowymi informacjami diagnostycznymi.

Łączenie centrali w sieć

Do obsługi centrali każda centrala powinna być wyposażona w ekran dotykowy. Wyświetlacz musi mieć wielkość co najmniej 7" (po przekątnej) i minimalną rozdzielczość 800 x 480 pikseli. Podświetlenie zapewnia wyraźną czytelność ekranu. Graficzny interfejs użytkownika jest łatwy w obsłudze i można go dostosowywać do różnych sytuacji. Umożliwia to prawidłową obsługę, która jest prosta i intuicyjna. Wyświetlacz pokazuje wszystkie komunikaty w jasnym, wyróżniającym się kolorze. Wyświetlane komunikaty zawierają następujące informacje:

- typ komunikatu/wiadomości
- typ elementu wyzwalającego
- jednoznaczny opis złożony z co najmniej 31 znaków zawierający dokładną lokalizację elementu wyzwalającego
- strefa logiczna i adres podrzędny elementu wyzwalającego

Każde nowe zdarzenie uruchamia sygnał akustyczny o natężeniu co najmniej 65 dB wytwarzany przez brzęczyk zintegrowany z centralą sygnalizacji pożaru. Operator musi mieć możliwość wyciszenia sygnału za pomocą określonego przycisku na centrali.

Diody LED stanu zapewniają jasne informacje na temat stanu centrali i całego systemu. Jednoznaczne symbole oświetlone kolorowymi diodami LED wskazują stan określonych urządzeń. Ikony LED odzwierciedlają następujące typy urządzeń:

- czujki alarmu pożarowego
- urządzenia sygnalizacyjne
- urządzenia transmisyjne
- urządzenia ochrony przeciwpożarowej
- zasilacz i akumulatory zapasowe

Określony kolor wskazuje następujące stany:

- czerwony: stan alarmu pożarowego
- żółty: stan usterki lub funkcja wyłączona
- zielony: stan gotowości, urządzenie dostępne

Weryfikacja alarmu

Operator może weryfikować przychodzące komunikaty alarmowe o pożarze za pomocą graficznego interfejsu użytkownika, aby uniknąć przypadkowego uruchomienia urządzeń sygnalizacyjnych i przeciwpożarowych w wyniku niewłaściwego użycia. Centrala sygnalizacji pożaru może działać w dwóch trybach: nocnym i dziennym. Interfejs użytkownika jednoznacznie wskazuje, który z tych dwóch trybów jest aktualnie używany. Operator z odpowiednimi uprawnieniami może przełączać się między trybami dziennym i nocnym.

W trybie nocnym w lokalizacji nie ma nikogo z zespołu reagowania na pożar. W związku z tym centrala sygnalizacji pożaru traktuje alarm pożarowy jako alarm zewnętrzny, uruchamiając urządzenia sygnalizacyjne i przeciwpożarowe natychmiast. Jeśli osoba odpowiedzialna z zespołu reagowania na pożar znajduje się na miejscu, centrala sygnalizacji pożaru może zostać przestawiona na tryb dzienny. Aktywacje urządzeń sygnalizacyjnych i przeciwpożarowych w tym trybie są opóźnione o wstępnie zdefiniowany czas, dzięki czemu osoba odpowiedzialna ma szansę zweryfikować sygnalizowane zagrożenie.

W przypadku przychodzącego alarmu pożarowego sygnał dźwiękowy na centrali sygnalizacji pożaru ostrzega osobę odpowiedzialną o konieczności sprawdzenia alarmu. W tym momencie uruchamia się licznik czasu na potwierdzenie, które musi nastąpić w ciągu 240 s. Osoba odpowiedzialna może potwierdzić zgłaszany alarm w wyznaczonym czasie na interfejsie użytkownika. Po upływie czasu weryfikacji alarmu centrala sygnalizacji pożaru automatycznie aktywuje urządzenia sygnalizujące i przeciwpożarowe.

Jeśli alarm zostanie potwierdzony w wyznaczonym czasie, licznik weryfikacji alarmu zatrzymuje odliczanie. Czas weryfikacji alarmu można ustawić w zależności od odległości do lokalizacji, w której zgłoszono alarm pożarowy. Czas weryfikacji powinien być możliwie jak najkrótszy i nie powinien przekraczać sześciu minut. W czasie weryfikacji osoba odpowiedzialna może przejść do miejsca alarmu i przeprowadzić kontrolę wzrokową. Następnie osoba odpowiedzialna może zdecydować o zresetowaniu alarmu lub potraktowaniu alarmu jako zewnętrznego przez uruchomienie urządzeń sygnalizacyjnych i przeciwpożarowych.

Gdy czas czasu weryfikacji upłynie lub jeśli przed jego upływem zostanie wykryty drugi alarm, centrala sygnalizacji pożaru automatycznie potraktuje alarm jako zewnętrzny.

Przegląd stref ewakuacyjnych i wyjść

Operator może w dowolnym momencie uzyskać informacje o wszystkich strefach alarmowych i wyjściach podłączonych do urządzeń przeciwpożarowych. Każda strefa i każde wyjście są oznaczone wyraźnym opisem złożonym z co najmniej 30 znaków zawierającym dokładny opis lokalizacji. Wyróżniający się kolor (czerwony, żółty, zielony) wskazuje stan poszczególnych stref i wyjść. Operator z odpowiednimi uprawnieniami może ręcznie rozpocząć ewakuację całego budynku i aktywować wszystkie wyjścia podłączone do urządzeń przeciwpożarowych.

Funkcje operatora

Operator może wykonywać określone funkcje do zarządzania kompletnym systemem sygnalizacji pożaru. Za pośrednictwem graficznego interfejsu użytkownika operator ma dostęp co najmniej do następujących funkcji:

- resetowanie 1 czujki, strefy czujek lub całego systemu;
- wyciszanie wbudowanego brzęczyka;
- wyciszanie urządzeń sygnalizacyjnych;
- przełączanie między trybem dziennym i nocnym;
- wyłączanie czujek, urządzeń sygnalizujących i wyjść;
- odczyt rejestru historii;
- uruchamianie sprawdzenia lub obchodów testowych przez jedną osobę;
- ustawianie daty i godziny;
- regulacja czułości automatycznych czujek pożarowych;
- regulacja schematu wykrywania wielu kryteriów czujek pożarowych;
- zmiana opisu strefy logicznej lub punktu detekcji.

Centrala jest wyposażona w co najmniej trzy programowalne klawisze funkcyjne. Za pomocą tych klawiszy funkcyjnych operator może łatwo aktywować określone często używane funkcje. Każdy klawisz funkcyjny ma wskaźnik stanu, który jest aktywny podczas wykonywania funkcji. W dowolnym momencie operator mający odpowiednie uprawnienia może sterować klawiszami funkcyjnymi.

Funkcje sterowania automatycznego

Centrala sygnalizacji pożaru zawiera kalendarz opcji sterowania automatycznego w określonym przedziale czasu. Operator może dowolnie zdefiniować do 19 różnych programów sterowania czasem zawierających określony okres w ciągu dnia. Ponadto operator może skonfigurować maksymalnie 20 kanałów timera zawierających funkcje sterowania. Dostępne są następujące funkcje sterowania:

- aktywacja określonego wyjścia;
- przełączanie między trybem dziennym i nocnym;
- wyłączanie czujek, urządzeń sygnalizujących i wyjść;
- regulacja czułości automatycznych czujek pożarowych;
- regulacja schematu wykrywania wielu kryteriów czujek pożarowych;

W kalendarzu operator może definiować w poszczególnych dniach, który program kontroli czasu ma uruchamiać który kanał timera.

Zapisywanie komunikatów

Centrala sygnalizacji pożaru zapisuje wszystkie przychodzące alarmy i zdarzenia w dzienniku historii.

Dziennik historii jest przechowywany w pamięci flash mieszczącej co najmniej 10 000 wiadomości. W przypadku całkowitego odłączenia zasilania zdarzenia

pozostają zapisane w pamięci. Każde zdarzenie jest zapisywane z następującymi informacjami:

- unikatowy numer sekwencji
- typ komunikatu/wiadomości
- data i godzina zdarzenia
- jednoznaczny opis złożony z co najmniej 32 znaków zawierający dokładną lokalizację elementu wyzwalającego
- strefa logiczna i adres podrzędny elementu wyzwalającego

Operator może przeglądać dziennik historii w porządku chronologicznym za pośrednictwem graficznego interfejsu użytkownika centrali. Przy użyciu filtra można wyszukiwać poszczególne: zdarzenia, przedziały czasowe lub urządzenia peryferyjne.

Można eksportować dziennik historii do pliku *.PDF lub *.CSV.

Zarządzanie operatorami

Logowanie jest dozwolone tylko przy użyciu identyfikatora użytkownika i 8-cyfrowego kodu. Operatorzy są podzieleni na cztery różne poziomy uprawnień. W zależności od poziomu uprawnień operator musi mieć możliwość wykonywania niektórych funkcji użytkownika zgodnie z normą EN54 część 2. Gdy integrator systemu loguje się przy użyciu kodu czwartego poziomu uprawnień, szereg funkcji aktywacji, takich jak urządzenia sygnalizacyjne, automatyczne systemy gaśnicze oraz urządzenia transmisyjne, jest automatycznie wyłączanych, by nie dopuścić do ich przypadkowej aktywacji. Funkcje te zostaną automatycznie przywrócone po wylogowaniu się operatora.

Przełącznik Ethernet

Centrala sygnalizacji pożaru ma wbudowaną kartę sieciową z co najmniej czterema portami zewnętrznymi. Porty te mogą obsługiwać szybkość transmisji do 100 Mb/s. Przełącznik Ethernet stosuje się do interfejsów danych w następujących instalacjach:

- sieć central
- system automatyki budynkowej
- system integrujący
- dźwiękowy system ostrzegawczy
- serwer usługi zdalnej

W przypadku kabla miedzianego jego maksymalna długość wynosi 100 m. Opcjonalnie dzięki zastosowaniu konwerterów transmisji do kabla światłowodowego odległość tę można wydłużyć do 40 km.

System dwukierunkowej wymiany danych ustanawia połączenie między centralą sygnalizacji pożaru a dźwiękowym systemem alarmowym. W chwili przerwania połączenia zarówno centrala sygnalizacji pożaru, jak i dźwiękowy system ostrzegawczy wyświetlają komunikat o usterce. W przypadku zerwania połączenia użytkownik nadal może ręcznie uruchomić ewakuację całego budynku przy użyciu stacji wywoławczej dźwiękowego systemu ostrzegawczego. Zerwanie połączenia nie powoduje automatycznej ewakuacji budynku.

W przypadku pożaru centrala sygnalizacji pożaru automatycznie uruchamia komunikaty głosowe. W zależności od typu alarmu i lokalizacji, wstępnie nagrany komunikat jest odtwarzany w jednej określonej strefie, kilku określonych strefach lub w całym budynku. Komunikat ewakuacyjny jest zawsze poprzedzony sygnałem alarmowym. Istnieje możliwość wyciszenia ogłoszeń za pośrednictwem

graficznego interfejsu użytkownika centrali sygnalizacji pożaru. Operator może zażądać przeglądu stanu wszystkich stref ewakuacji głosowej w graficznym interfejsie użytkownika centrali sygnalizacji pożaru. Każda strefa alarmowa jest oznaczona jednoznacznym opisem złożonym z co najmniej 30 znaków i zawierającym lokalizację oraz typ komunikatu. Wyróżniający się kolor (czerwony, żółty, zielony) wskazuje stan poszczególnych stref ewakuacji głosowej. Operator z odpowiednimi uprawnieniami może ręcznie uruchomić komunikat głosowy w wybranych strefach alarmowych.

W przypadku zainicjowania ewakuacji z dźwiękowego systemu ostrzegawczego centrala sygnalizacji pożaru wyświetla komunikat alarmowy. Usterka dźwiękowego systemu ostrzegawczego lub linii głośnikowych powoduje wygenerowanie komunikatu o usterce na interfejsie użytkownika centrali sygnalizacji pożaru.

Interfejs z systemem zarządzania budynkiem

Centrala sygnalizacji pożaru zapewnia interfejs Ethernet z systemem zarządzania budynkiem. Wszystkie komunikaty (alarmy, usterki, wyłączenia i aktywacje) ze wszystkich elementów centrali sygnalizacji pożaru są niezwłocznie wysyłane do systemu zarządzania budynkiem za pośrednictwem serwera OPC. Dwukierunkowa wymiana danych umożliwia operatorowi sterowanie systemem sygnalizacji pożaru za pomocą interfejsu graficznego użytkownika systemu zarządzania budynkiem. Dostępne są następujące funkcje sterowania:

- resetowanie 1 czujki, strefy czujek lub całego systemu;
- wyciszenie wbudowanego brzęczyka;
- wyciszenie urządzeń sygnalizacyjnych;
- przełączanie między trybem dziennym i nocnym;
- wyłączanie czujek, urządzeń sygnalizujących i wyjść;
- regulacja schematu wykrywania wielu kryteriów czujek pożarowych;

Połączenie między CSP a systemem zarządzania budynkiem jest monitorowane. Zarówno centrala sygnalizacji pożaru, jak i system zarządzania budynkiem wyświetlają komunikat o usterce na graficznym interfejsie użytkownika po przerwaniu połączenia. W przypadku przerwania połączenia centrala sygnalizacji pożaru pozostanie w pełni sprawna. Operator nadal ma możliwość obsługi całego systemu sygnalizacji pożaru za pośrednictwem ekranu dotykowego. Po przywróceniu połączenia można zresetować komunikat o usterce.

Automonitoring

Centrala sygnalizacji pożaru będzie stale samodzielnie monitorowała sprzęt i oprogramowanie całego systemu sygnalizacji pożaru. Za pośrednictwem graficznego interfejsu użytkownika operator może zażądać szczegółowych danych diagnostycznych poszczególnych modułów funkcyjnych i urządzeń peryferyjnych. Gdy panel wykryje usterkę, musi wygenerować stan usterki. Komunikat o usterce musi dostarczyć informacji diagnostycznych w czasie rzeczywistym w celu zidentyfikowania i zlokalizowania usterki.

Dodatkowo centrala sygnalizacji pożaru może przysyłać co 15 minut wszystkie szczegółowe dane diagnostyczne do serwera usługi zdalnej za pośrednictwem bezpiecznego połączenia internetowego. Zawsze i wszędzie integrator systemu może zażądać historii danych diagnostycznych przy użyciu portalu usługi zdalnej. Integrator systemu może zidentyfikować i zlokalizować przyczynę usterki zdalnie.

Redundancja central

Centrala sygnalizacji pożaru zapewnia nadmiarowość całego systemu kontrolera centrali przy użyciu drugiego kontrolera centrali jako podrzędnego do głównego w działającym systemie. W przypadku usterki głównego kontrolera centrali sterowanie systemem automatycznie przenoszone jest do redundantnego kontrolera, zapewniając w pełni funkcjonalną pracę całego systemu sygnalizacji pożaru.

Zasilanie sieciowe i zasilanie zapasowe

Centrala sygnalizacji pożaru jest wyposażona w zasilacz 24 V DC o wytwarzający prąd o natężeniu do 6 A do ładowania akumulatorów zapasowych i zasilania modułów funkcyjnych i urządzeń peryferyjnych. Zasilacz można rozszerzyć, aby w razie potrzeby zapewnić prąd o natężeniu do 48 A. Zasilacz jest chroniony przed przepięciami za pomocą automatycznymi bezpiecznikami. Akumulatory zapewniają zasilanie zapasowe w razie awarii zasilania głównego. Akumulatory mają pojemność 45 Ah, co zapewnia autonomiczną pracę przez 72 godzin w stanie spoczynku i dodatkowe 30 minut w stanie alarmowym. Zasilacz musi być w stanie naładować akumulatory zapasowe do minimum 80% w czasie krótszym niż 24 godziny. Istnieje termiczna ochrona akumulatorów przed przeciążeniem w celu ochrony akumulatorów przed przeładowaniem. Okresowe kontrole sprawdzają wewnętrzną rezystancję akumulatorów w warunkach prawidłowego funkcjonowania. W przypadku niepowodzenia tego testu na interfejsie użytkownika wyświetlany jest komunikat „Awaria akumulatora”. W przypadku przerwania zasilania głównego akumulatory przejmą zasilanie systemu bez zakłóceń. Po upływie 10 minut na interfejsie użytkownika pojawia się komunikat „Błąd zasilania głównego”.

Przepisy i certyfikacja

Centrala sygnalizacji pożaru jest zgodna z normami:

- EN 54-2:1997 + A1:2006
- EN 54-4:1997 + A1:2002 + A2:2006

Dostępne są następujące opcje z wymaganiami wg normy EN 54-2 + A1:

- wskaźniki
 - licznika alarmów,
 - sygnały usterki z punktów alarmowych,
- sterowanie
 - opóźnienia na wyjściach,
 - zależności w przypadku więcej niż jednego sygnału alarmowego typu A,
 - zależności w przypadku więcej niż jednego sygnału alarmowego typu B,
 - zależności w przypadku więcej niż jednego sygnału alarmowego typu C,
 - odcięcie punktów adresowalnych,
 - stan testowy,
- wyjścia
 - wyjście do urządzeń sygnalizacji pożarowej,
 - wyjście do urządzeń przekazujących alarmy pożarowe,
 - wyjście do sprzętu przeciwpożarowego typu A,
 - wyjście do sprzętu przeciwpożarowego typu B,
 - wyjście do sprzętu przeciwpożarowego typu C,

- wyjście do urządzeń przekazujących ostrzeżenia o usterkach,
- wejścia
 - wejście potwierdzenia alarmu z urządzeń przekazujących alarmy pożarowe,
 - monitorowanie usterek urządzeń przeciwpożarowych,

System sygnalizacji pożarowej musi być certyfikowany zgodnie z następującymi znakami jakości:

- VdS
- BOSEC
- CNBOP
- CMIM
- DANAK
- PFB
- MOE
- TMT
- VKF

Parametry techniczne

- Parametry elektryczne
 - Zakres napięć wejściowych: 100–240 V AC
 - Zakres częstotliwości wejściowych: 50–60 Hz
 - Zasilacz (EN 62368-1): PS 3
 - Źródło prądu (EN 62368-1): ES 3
- Parametry mechaniczne
 - Wskaźnik palności: UL94-V0
 - Materiał obudowy, blacha stalowa, lakierowana
 - Materiał ramy: tworzywo sztuczne, ABS
 - Typ akumulatora: 12 V, 36–45 Ah
- Parametry środowiskowe
 - Klasa bezpieczeństwa wg normy EN 62368-1: sprzęt klasy 1
 - Dopuszczalna temperatura otoczenia podczas pracy: -5°C do 60°C
 - Dopuszczalna temperatura przechowywania: -20°C do 60°C
 - Wilgotność względna: do 95% bez kondensacji przy 25°C
 - Stopień ochrony: IP 30
 - Chłodzenie: konwekcja naturalna

Należy wziąć pod uwagę, że system sygnalizacji pożarowej jest zaprojektowany ze średnim buforem bezpieczeństwa na poziomie 10 procent dla każdej pętli. System sygnalizacji pożarowej wymaga zapasowych akumulatorów, aby zachować pełną funkcjonalność w trybie gotowości przez okres 72 godzin. Ponadto zasilanie akumulatorowe systemu sygnalizacji pożarowej musi zapewniać wystarczający prąd, aby zapewnić pełną funkcjonalność podczas alarmu przez okres 30 minut.

3. ODBIÓR PRAC

Przed przekazaniem systemu do eksploatacji Wykonawca powinien przekazać:

- dokumentację powykonawczą zawierającą zaktualizowany projekt techniczny z naniesionymi i uzgodnionymi zmianami powstałymi w czasie wykonawstwa,
- ważne świadectwa dopuszczenia wydane przez CNBOP w Józefowie na zastosowane urządzenia lub certyfikaty,
- protokoły z pomiarów.

oraz dokonać próbnego uruchomienia systemu.

Uruchamiający powinien sprawdzić czy:

- sposób wykonania instalacji jest zadowalający,
- metody, materiały i elementy zostały użyte zgodnie z obowiązującymi przepisami,
- dokumentacja powykonawcza (rysunki i opisy) są zgodne z instalacją,
- wszystkie czujki i ręczne ostrzegacze pożarowe są sprawne,
- informacje przekazywane przez CSP są prawidłowe i spełniają wymagania zawarte w dokumentacji,
- wszystkie połączenia do stacji odbiorczej sygnałów lub PSP są prawidłowe,
- wszystkie urządzenia alarmowe działają zgodnie z zaleceniami zawartymi w projekcie.

4. ZALECENIA DLA UŻYTKOWNIKA

W pomieszczeniu ochrony lub innym, gdzie została zainstalowana centrala sygnalizacji pożarowej należy umieścić:

- instrukcję obsługi centrali,
- instrukcję postępowania w przypadku wystąpienia alarmu pożarowego lub uszkodzenia,
- plan sytuacyjny z zaznaczeniem dojść do pomieszczeń,
- książkę przeglądów okresowych,
- wykaz osób powiadamianych.

Użytkownik powinien dopilnować, aby Wykonawca przeprowadził odpowiednie szkolenie osób zajmujących się systemem SAP.

Po przekazaniu systemu do eksploatacji należy zlecić stałą konserwację urządzeń i instalacji, wymóg taki jest zapisany w specyfikacji technicznej PKN-CEN/TS 54-14:2020-9.

5. KONSERWACJA I UTRZYMANIE SYSTEMU SYGNALIZACJI POŻARU

Na podstawie specyfikacji technicznej PKN-CEN/TS 54-14 poniżej przedstawiono warunki eksploatacji systemu SSP. Wymagania te określają ramowy i szczegółowy zakres prac konserwacyjnych oraz obsługi technicznej.

Obsługa codzienna:

Użytkownik lub właściciel powinien zapewnić, aby codziennie było sprawdzane:

- czy każda centrala, tablica i panel wskazują stan dozoru lub czy każde odchylenie od stanu dozoru jest odnotowane w książce pracy i, czy we właściwy sposób została zawiadomiona firma prowadząca konserwację,
- czy przy każdym alarmie zarejestrowanym od poprzedniego dnia podjęto odpowiednie działania,
- czy jeśli instalacja była wyłączona, sprawdzana lub wyciszana, to została przywrócona do stanu dozoru.

Każda zauważona nieprawidłowość powinna być odnotowana w książce pracy i możliwie szybko usunięta.

Obsługa miesięczna:

Co najmniej raz w miesiącu użytkownik lub właściciel powinien zapewnić, aby:

- o zapasy papieru, tuszu lub taśmy dla każdej drukarki były wystarczające,
- o przeprowadzono próby rozruchu każdego awaryjnego zespołu prądotwórczego, który powinien spełniać oraz sprawdzono zapas paliwa – i w razie potrzeby – uzupełniono,
- o przeprowadzono test wskaźników a każdy fakt niesprawności wskaźnika został odnotowany.

Każda zauważona nieprawidłowość powinna być odnotowana w książce pracy i możliwie szybko usunięta.

Obsługa kwartalna:

Co najmniej jeden raz na każde 3 miesiące, użytkownik lub właściciel powinien zapewnić, aby specjalista:

- o sprawdził wszystkie zapisy w książce pracy i podjął niezbędne działania, aby doprowadzić do prawidłowej pracy instalacji,
- o spowodował zadziałanie, co najmniej jednej czujki lub ręcznego ostrzegacza pożarowego w każdej strefie, w celu sprawdzenia czy centrala sygnalizacji pożarowej prawidłowo odbiera i wyświetla określone sygnały, emituje alarm akustyczny oraz uruchamia wszystkie inne urządzenia ostrzegawcze i pomocnicze,
- o sprawdził, czy monitoring uszkodzeń centrali sygnalizacji pożarowej funkcjonuje prawidłowo,
- o przeprowadził wszystkie inne kontrole i próby, określone przez wykonawcę, dostawcę lub producenta,
- o dokonał rozpoznania, czy w budynku nastąpiły jakieś zmiany budowlane lub w jego przeznaczeniu, które mogłyby wpłynąć na rozmieszczenie czujek i ręcznych ostrzegaczy pożarowych oraz sygnalizatorów akustycznych i – jeśli tak – dokonał oględzin.

Każda zauważona nieprawidłowość powinna być odnotowana w książce pracy i możliwie szybko usunięta.

Obsługa roczna:

Co najmniej jeden raz w roku, użytkownik lub właściciel powinien zapewnić, aby specjalista:

- o przeprowadził próby zalecane dla obsługi codziennej, miesięcznej i kwartalnej,
- o sprawdził każdą czujkę na poprawność działania zgodnie z zaleceniami producenta (choć każda czujka powinna być sprawdzana raz w roku, dopuszcza się sprawdzanie kolejnych 25% czujek przy kolejnej kontroli kwartalnej),
- o sprawdził zdolność centrali sygnalizacji pożarowej do uaktywnienia wszystkich funkcji pomocniczych,
- o sprawdził wzrokowo, czy wszystkie połączenia kablowe i sprzęt są sprawne, nieuszkodzone i odpowiednio zabezpieczone,
- o dokonał oględzin, czy w budynku nastąpiły jakieś zmiany budowlane lub w jego przeznaczeniu, które mogłyby wpłynąć na rozmieszczenie czujek i ręcznych ostrzegaczy pożarowych oraz sygnalizatorów akustycznych. Oględziny powinny także potwierdzić, czy pod każdą czujką jest utrzymana wolna przestrzeń co najmniej 0,5 m we wszystkich kierunkach i czy wszystkie ręczne ostrzegacze pożarowe są dostępne i widoczne,
- o sprawdził i przeprowadził próby wszystkich baterii akumulatorów.

Każda zauważona nieprawidłowość powinna być odnotowana w książce pracy i możliwie szybko usunięta.

Dokumentacja:

Po zakończeniu przeglądu kwartalnego i rocznego, jednostka odpowiedzialna, za przeprowadzenie próby powinna dostarczyć osobie odpowiedzialnej, z potwierdzeniem odbioru, protokół stwierdzający, że próby wymienione w instrukcji zostały wykonane i że o wykrytych wadach została powiadomiona osoba odpowiedzialna.

6. KONSERWACJA I UTRZYMANIE SYSTEMU ODDYMIANIA

Centrala sterująca wymaga okresowych przeglądów. Zalecane dwa razy w roku dokonać sprawdzenia poprawności pracy centrali sterującej. Należy dokonać oględzin obudowy, instalacji kablowej oraz sprawdzić stan zacisków. Akumulatory, w które wyposażona jest centrala sterująca są bezobsługowe, samoczynnie kontrolowane i nie wymagają konserwacji. Należy jednak pamiętać, że producent gwarantuje poprawną ich pracę tylko w ciągu 2-3 lat. Po tym okresie należy sprawdzić ich stan i zdecydować o pozostawieniu lub wymianie. Ponadto należy sprawdzić poprawność działania wszystkich urządzeń podłączonych do centrali sterującej. Wyżej wymienione czynności powinny być wykonywane przez upoważnioną osobę.

Kontrola funkcji systemu:

Ręczny wyłącznik oddymiania:

- otworzyć przycisk RPO i nacisnąć przycisk „URUCHOMIENIE”. Trzpienie siłowników muszą się wysunąć do pozycji krańcowej. Lampka umieszczona w przycisku musi pulsacyjnie świecić. Po zamknięciu przycisku Buczek powinien wydawać pulsacyjny sygnał dźwiękowy.
- przy otwartym przycisku nacisnąć przycisk „KASOWANIE”. Buczek wyłączy się i zgaśnie lampka w przycisku „URUCHOMIENIE”. Po ponownym naciśnięciu nastąpi wycofanie trzpieni siłowników.

UWAGA: powyższe czynności wykonać dla wszystkich RPO.

- Odłączyć zasilanie przez wyjęcie bezpiecznika zasilającego 230V, powinna zgasnąć zielona lampka „DOZÓR” oraz pulsować żółta lampka „USZKODZENIE”.

Czujka dymu:

- W stronę czujki skierować strumień aerozolu testowego. Zadziałanie sygnalizowane będzie załączeniem kontrolki na czujce i załączeniem alarmu przez centralkę. Nastąpi wysuw trzpieni siłowników i zasygnalizowaniem alarmu przez RPO zgodnie z opisem jak wyżej.

Sprawdzenie centrali:

sprawdzenie napięcia ładowania akumulatorów:

- odłączyć przewód z baterii (w RPO zadziała buczek, zacznie pulsować lampka „USZKODZENIE” i zgaśnie lampka „DOZÓR”, na płycie głównej zgaśnie zielona lampka „ZAS”),
- napięcie na przewodach zasilających baterie powinno wynosić 27,3 +/- 0,3V.

próba obciążenia:

- wyłączyć zasilanie sieciowe lub wyjąć bezpiecznik w centralce,
- wzbudzić alarm przyciskiem RPO,
- wszystkie siłowniki powinny się całkowicie wysunąć.

UWAGA: baterie wymieniać, co 2-3 lata, kontrolować datę podaną na obudowie.

kontrola obwodów w centralce:

- odłączyć przewód z zacisku 1 lub 2 obwodu siłowników – centrala i RPO powinny zasignalizować „USZKODZENIE”,
- odłączyć przewód z zacisku 14 – centrala i w RPO powinny zasignalizować „USZKODZENIE”,
- odłączyć przewód z zacisku 10 – centrala i w RPO powinny zasignalizować „USZKODZENIE”.

kontrola przewietrzania:

- uruchomić siłowniki wymuszając kolejno ruch w górę, w dół i stop,
- odłączyć napięcie zasilania – funkcje przewietrzania powinny zostać zablokowane,
- sprawdzić działanie czujki pogodowej.

kontrola siłowników:

- sprawdzić siłowniki i konsole mocujące, zwrócić uwagę na korozję, dokręcić śruby,
- sprawdzić działanie wyłączników przeciążeniowych (powinny odłączać obwody zasilania siłowników w ciągu kilku sekund po zatrzymaniu).
- usunąć kurz i inne zabrudzenia, dokonać oględzin okablowania.

INFORMACJA DOTYCZĄCA BEZPIECZEŃSTWA I OCHRONY ZDROWIA (BIOZ)

1. Zakres robót oraz kolejność realizacji

Zakres robót obejmuje wykonanie wewnętrznych instalacji elektrycznych. Przed przystąpieniem do robót należy odebrać protokolarnie front robót od generalnego wykonawcy lub inwestora. Stan robót budowlanych i wykończeniowych powinien być taki, aby roboty elektromontażowe można było prowadzić bez narażenia instalacji na uszkodzenia, a pracowników na wypadki przy pracy. Roboty prowadzić w stanie bez napięciowym. Należy przeprowadzić następujące roboty podstawowe: trasowanie, montaż konstrukcji wsporczych i uchwyty, przejścia przez ściany i stropy, montaż sprzętu i osprzętu, łączenie przewodów, podejścia do odbiorników, przyłączanie odbiorników, ochrona przed porażeniem, ochrona antykorozyjna, podłączenie urządzeń, układanie rur ochronnych, wciąganie przewodów w rury, wykonanie pomiarów kontrolnych, wykonanie dokumentacji powykonawczej i protokołów odbiorów.

2. Wykaz istniejących obiektów budowlanych.

Na terenie działki znajdują się istniejące budynki i instalacje podziemne. Budynki i obiekty nieużywane należy wygrodzić lub zamknąć w celu zabezpieczenia przed osobami postronnymi.

3. Wskazanie elementów zagospodarowania działki, które mogą stwarzać zagrożenia bezpieczeństwa i zdrowia ludzi.

Należy zwrócić uwagę na istniejące drzewa i roboty prowadzone przy innych inwestycjach, poruszające się pojazdy i ludzi, wykopy itd.

4. Wskazania dotyczące przewidywanych zagrożeń występujących podczas realizacji robót budowlanych

W czasie realizacji robót budowlanych mogą wystąpić następujące zagrożenia: wadliwy lub niebezpieczny montaż rusztowań oraz ich zamocowanie mogą zagrażać ludziom, osuwanie się wykopów, porażenie prądem elektrycznym, brak zabezpieczeń siatkami i wygrodzenia stref niebezpiecznych dla ludzi może prowadzić do zagrożenia spadającymi przedmiotami oraz gruzem, brak odpowiedniego transportu może być zagrożeniem dla ludzi, brak barierek zabezpieczających może doprowadzić do upadku z wysokości, brak nadzoru nad

robotami elektrycznymi, oraz przy użyciu sprzętu elektrycznego, brak nadzoru nad pracownikami poruszającymi się po terenie budowy itd.

5. Wskazanie sposobu prowadzenia instruktażu pracowników przed przystąpieniem do realizacji robót szczególnie niebezpiecznych.

Przed przystąpieniem do instruktażu należy sprawdzić, czy pracownicy, którzy będą pracować mają ważne badania oraz aktualną grupę BHP dopuszczającą do robót elektrycznych w danym zakresie, w czasie instruktażu należy zwrócić szczególną uwagę na techniki montażu i demontażu oraz sposób wykonywania robót, należy zwrócić szczególną uwagę na obsługę narzędzi i maszyn elektrycznych oraz na sposób transportu materiałów budowlanych, wykaz robót szczególnie niebezpiecznych podano w art. 21a, ust 2 Prawo budowlane oraz w & 6 rozporządzenia ministra infrastruktury z dn. 23 czerwca 2003 r. Dz. U. Nr 120.

6. Wskazanie środków technicznych i organizacyjnych, zapobiegających niebezpieczeństwom wynikającym z wykonywania robót budowlanych w strefach szczególnego zagrożenia zdrowia lub w ich sąsiedztwie, w tym zapewniających bezpieczną i sprawną komunikację, umożliwiającą szybką ewakuację na wypadek pożaru, awarii i innych zagrożeń:

Środkami technicznymi zapobiegającymi wypadkom są barierki zabezpieczające przed upadkiem z wysokości oraz siatki zabezpieczające przed spadającym gruzem i innymi przedmiotami, a także oznaczenie i zabezpieczenie stref niebezpiecznych. Należy wykonać szalunki wykopów zabezpieczające przed osuwaniem ziemi oraz pomosty przejściowe nad wykopami. Strefy zagrożenia muszą zostać oznakowane i wyłączone z użytkowania dla osób postronnych. Pracownicy muszą posiadać odpowiednią odzież ochronną, rękawice robocze, oraz kaski ochronne. Do środków organizacyjnych należy ścisły podział pracy, przeszkolenia pracowników oraz sprawdzenie ich przydatności do pracy. Wszystkie prace budowlano-montażowe winny być wykonywane zgodnie harmonogramem realizacji prac w celu uniknięcia równoczesnego wykonywania robót wzajemnie się wykluczających. Zaplecze budowy winno być wyposażone w podręczną apteczkę zawierającą niezbędne środki opatrunkowe, dezynfekujące, ratunkowe itp. oraz instrukcję pierwszej pomocy, niezbędny sprzęt gaśniczy oraz instrukcję przeciw pożarową. Na budowie powinny być oznaczone drogi ewakuacyjne. Pracownicy winni zostać także przeszkoleni na wypadek pożaru czy awarii oraz w udzielaniu pierwszej pomocy w nagłych przypadkach, a także jak najszybciej opuścić miejsce robót najkrótszą drogą.

7. Miejsce przechowywania materiałów niebezpiecznych.

Przy robotach elektrycznych nie przewiduje się stosowania materiałów niebezpiecznych.

8. Miejsce przechowywania dokumentów budowy.

Miejscem przechowywania dokumentów związanych z budową będzie biuro kierownika budowy.

ETAP IIB

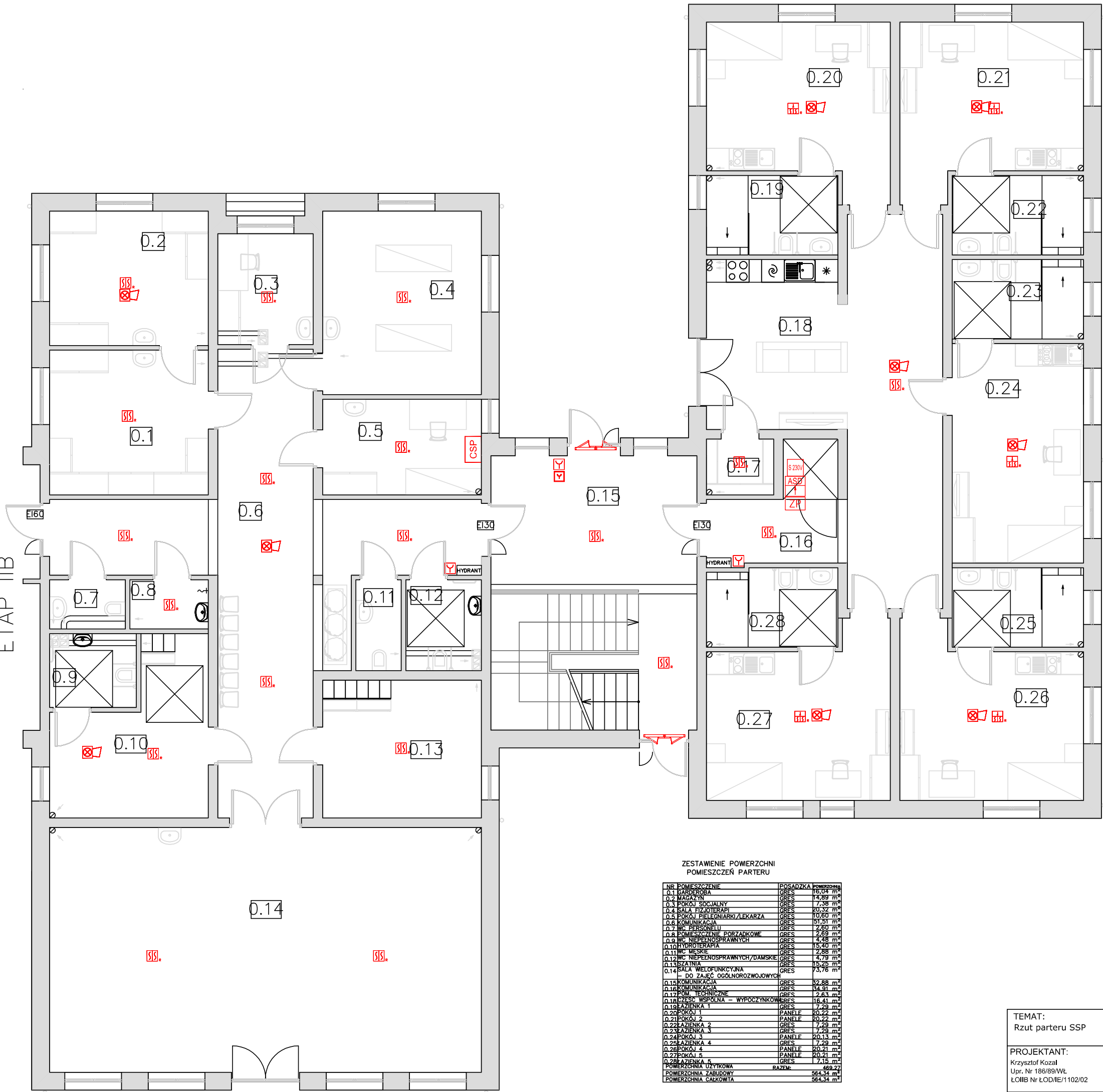

Legenda SSP:

- CSP FPA 5000 centrala systemu sygnalizacji pożaru
- FAP-425-DOT-R Czujka optyczno-termiczna Dual Ray
- FAP-425-DO Czujka optyczna Dual Ray ze wskaźnikiem zadziałania
- FAP-425-DO Czujka optyczna Dual Ray
- FMC-210-DM-GR ręczny ostrzegacz pożarowy
- FNX-425U-RFRD sygnalizator akustyczno-optyczny z baterią, czerwony
- FLM-420-8R1-S moduł 8 wej./1 wyj.
- Czujka dymu zasysająca z zasilaczem i modułem kontrolno-sterującym (FLM-420-RHV-S moduł 2 wyjść przekaźników wysokonapięciowych i 2 wejść) monitorowanie szybu windowego i sygnał awaryjnego zjazdu windy
- Przycisk Przewietrzania
- Przycisk Oddymiania
- Czujnik Deszcz/Wiatr
- Słownik drzwiowy
- COD Centrala oddymiania

UWAGA: wymagane natężenie dźwięku na wysokości głów osób śpiących w łóżku 75 dBA

| ZESTAWIENIE POWIERZCHNI POMIESZCZEŃ PARTERU | | |
|--|----------|--------------|
| NR POMIESZCZENIE | POSADZKA | POWIERZCHNIA |
| 0.1 GARDEROBIA | GRES | 16,04 m² |
| 0.2 MALARNA | GRES | 15,89 m² |
| 0.3 POKÓJ SOCJALNY | GRES | 7,38 m² |
| 0.4 SALA FIZJOTERAPII | GRES | 20,32 m² |
| 0.5 POKÓJ PIELĘGNARSKI/LEKARZA | GRES | 10,60 m² |
| 0.6 KOMUNIKACJA | GRES | 51,51 m² |
| 0.7 WC PRZESŁONIU | GRES | 2,89 m² |
| 0.8 POMIESZCZENIE PORZĄDKOWE | GRES | 2,69 m² |
| 0.9 WC NIEPEŁNOSPRAWNYCH | GRES | 4,48 m² |
| 0.10 HYDROTERAPIA | GRES | 15,40 m² |
| 0.11 WC MĘSKIE | GRES | 2,88 m² |
| 0.12 WC NIEPEŁNOSPRAWNYCH/DAMSKIE | GRES | 4,79 m² |
| 0.13 SZATNIA | GRES | 15,28 m² |
| 0.14 SALA WIELOFUNKCYJNA DO ZAŁOŻ. OGÓLNOROZWOJOWYCH | GRES | 73,76 m² |
| 0.15 KOMUNIKACJA | GRES | 32,88 m² |
| 0.16 KOMUNIKACJA | GRES | 34,91 m² |
| 0.17 POM. TECHNICZNE | GRES | 2,61 m² |
| 0.18 CZĘŚĆ WSPÓLNA - WYPOCZYNKOWA | GRES | 16,41 m² |
| 0.19 ŁAZIENKA 1 | GRES | 7,29 m² |
| 0.20 POKÓJ 1 | PANELE | 20,22 m² |
| 0.21 POKÓJ 2 | PANELE | 20,22 m² |
| 0.22 ŁAZIENKA 2 | GRES | 7,29 m² |
| 0.23 ŁAZIENKA 3 | GRES | 7,29 m² |
| 0.24 POKÓJ 3 | PANELE | 20,13 m² |
| 0.25 ŁAZIENKA 4 | GRES | 7,29 m² |
| 0.26 POKÓJ 4 | PANELE | 20,21 m² |
| 0.27 POKÓJ 5 | PANELE | 20,21 m² |
| 0.28 ŁAZIENKA 5 | GRES | 7,15 m² |
| POWIERZCHNIA UŻYTKOWA | RAZEM: | 489,27 m² |
| POWIERZCHNIA ZABUDOWY | | 564,34 m² |
| POWIERZCHNIA CAŁKOWITA | | 564,34 m² |

| | | |
|--|--|-----------------------------|
| TEMAT: Rzut parteru SSP | ADRES: Zgierz, ul. Chelmska 42/42a działki o nr. ew. 534/2 i 535/4, obręb 116 | SKALA: 1:100 |
| PROJEKTANT: Krzysztof Kozal Upr. Nr 186/89/Wł. ŁOIB Nr ŁOD/IE/1102/02 | INWESTOR: Polskie Stowarzyszenie na rzecz Osób z Niepełnoprawnością Intelektualną Kolo w Zgierzu, 95-100 Zgierz, ul. Chelmska 42/42a | FAZA: Projekt techniczny |
| SPRAWDZAJĄCY: Michał Simitowski Upr. Nr ŁOD/1439/PWOE/10 ŁOIB Nr ŁOD/IE/9198/11 | KEMO PROJEKT Tomasz Kozal biuro@kemoprojekt.pl www.kemoprojekt.pl | RYS. NR: SSP-1 |
| BRANŻA: Elektryczna | DATA: 05.2023 | |

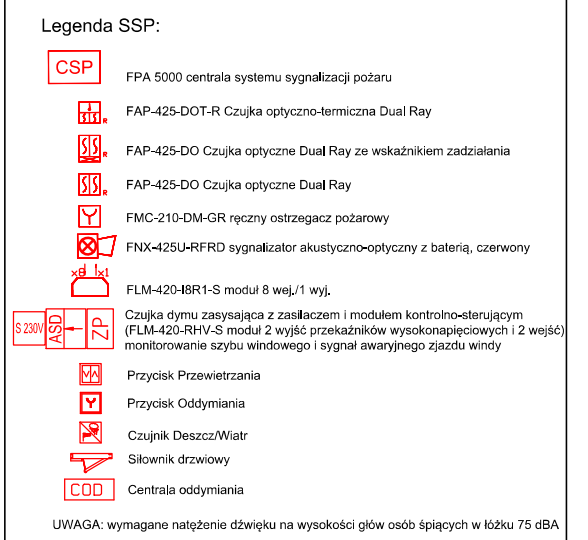
SSP-2

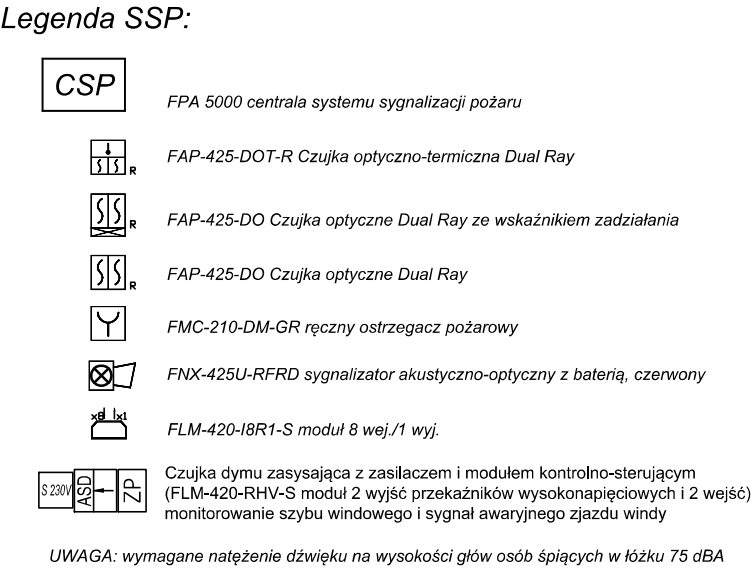

| | | |
|--|--|---|
| TEMAT: Schemat SSP | ADRES: Zgierz, ul. Chelmska 42/42a działki o nr. ew. 534/2 i 535/4, obręb 116 | SKALA: |
| PROJEKTANT: Krzysztof Kozal Upr. Nr 186/89/WŁ ŁOIB Nr ŁOD/IE/1102/02 | INWESTOR: Polskie Stowarzyszenie na rzecz Osób z Niepełnoprawnością Intelektualną Koło w Zgierzu, 95-100 Zgierz, ul. Chelmska 42/42a | FAZA: Projekt techniczny |
| SPRAWDZAJĄCY: Michał Simiński Upr. Nr ŁOD/1439/PWOWE/10 ŁOIB Nr ŁOD/IE/9198/11 | KEMO PROJEKT Tomasz Kozal biuro@kemoprojekt.pl www.kemoprojekt.pl | RYS. NR: <div style="font-size: 48pt; font-weight: bold;">SSP-3</div> |
| BRANŻA: Elektryczna DATA: 05.2023 | | |

